

Crup'échos

SI CRUPET NOUS ÉTAIT CONTÉ...

n° 24

Editeur responsable: A. COUVREUR, Rue Haute, 32, 5332 CRUPET

REVUE TRIMESTRIELLE

NOVEMBRE 1992





S.C. CRUPET



crupet 85
a.s.b.l.
Comité d'animation de Crupet



S O M M A I R E

- P. 1 : Edito
- P. 2 : On ramone net!
- P. 7 : De Mazy? De Crupet!
Agenda
- P. 8 : Que ça roule sur la Nationale
- P.11 : Gérard...ment chôme!
- P.13 : Des dgins, ti!
- P.16 : Joyx Merci...
Ca chauffe à la chorale
- P.17 : Le Mouchi glande...
- P.22 : Vidéo...gra-tis
- P.23 : Drame antique
- P.27 : La montée aux loges?
- P.28 : In mémoriam
- P.29 : Facteur "Rhénus"
- P.32 : Enguirlandons-les!

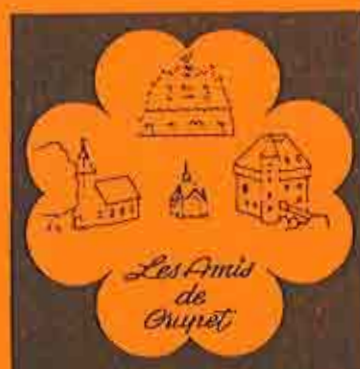

**ENTREPRISE
TITEUX**



SABLAGE - REJOINTOYAGE



083-21.54.14 - SOVET

AGREATION 121710

Lustin-sur-Meuse
TAVERNE-RESTAURANT

LE BELVEDERE

M. et J. MATHIEU

5160 LUSTIN - Tél. 081/ 41.11.23

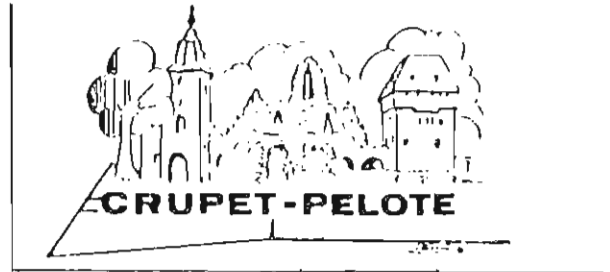
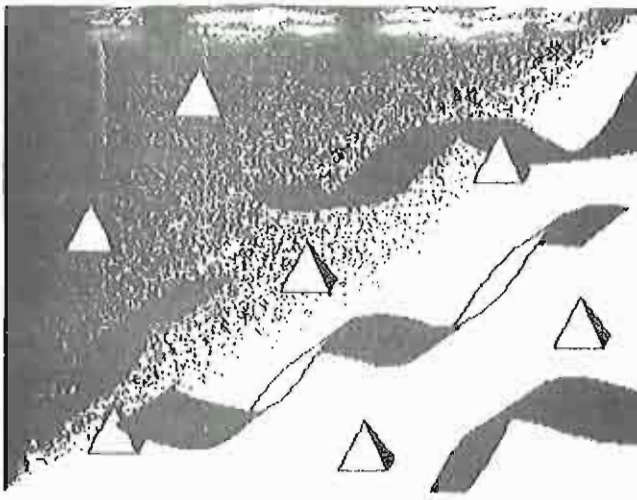

Le 31 décembre prochain aux Anciennes Ecoles, CRUPET-PELOTE vous convie au

GRAND REVEILLON de la SAINT SYLVESTRE

Outre l'ambiance d'occasion un **MAGNIFIQUE BUFFET** vous est proposé !!

Le tout pour le prix de 1150 francs (700 francs pour les enfants de moins de 10 ans au 31/12/92)

APERITIF MAISON suivi de :

Menu au buffet froid : SAUMON ROSE au buffet chaud : CIVET DE MARCASSIN
TRUITES FUMÉES Poires aux airelles
GAMBAS Riz

TOMATES CREVETTES
ORANGES ET PECHES AU CRABE
JAMBON A L'OS
COCHON DE LAIT
PATES DE GIBIERS (faisan, lièvre.....)

CHOIX DE PATISSERIES - FRUITS FRAIS - MOKA

Inscriptions **AVANT LE 20 décembre 92** chez un membre du comité ou chez le Trésorier
Daniel HAESAERT, 1. Rue d'Inzely 5332 CRUPET Tl 083/699635
Compte n° 068-2017025-34 de ASBL CRUPET-PELOTE

Bulletin d'inscription à remettre au trésorier ou un membre du comité
de CRUPET-PELOTE

Je soussigné (NOM.Prénom) m'inscris pour le réveillon de
CRUPET-PELOTE : -places adultes à 1150 francs soitfrancs
.....places enfants à 700 francs soitfrancs
TOTALfrancs que

(1) je verse ce jour au compte mentionné ci-dessus

(1) je paie en espèce à Monsieur-Madameauprès du(de la)quel(le) je m'inscris

Fait à le ././92

Signature :

(1) Biffer la mention inutile

EDITORIAL

1958 1992 et l'Automne.

Voici Novembre.

Les feuilles mortes de notre Comogne de Crupet jaunissent, puis, prennent une couleur rouille, brunâtre et jonchent le sol. Le passé s'estompe au fil des jours.

Tout est fini. Oui..... pour 1992.

En septembre, pleins d'admiration aux confins de l'embouchure du "Crupet", à Bauche, nous aurions volontiers contemplé cette belle nature, lors de notre déplacement pour les "Retrouvailles".

Qu'importe, dans quelques mois, un nouveau printemps nous conduira, peut-être, à Crupet, autour d'une table. Une fois de plus, très nombreux sans doute, nous nous reverrons, ce jour-là !...

Un départ vers une autre vallée, une absence pendant quelques décennies et, enfin, le plus souvent possible, le retour vers les "sources" à Crupet : voilà l'histoire d'un couple qui a toujours estimé la famille, le village de Crupet, et son chef-lieu de l'entité.

Le passage, naguère, au pied du rocher de la Vierge, Consolatrice des Affligés, a fait place, aujourd'hui, à la promenade au pied des rochers de la Citadelle de Dinant.

"En regardant vers le passé",
"Des amis nous ont retrouvés".
"Car, Crup'échos fait travailler"
"Ceux qui veulent bien se dévouer".

E.D. Le "dernier né" du forum de rédaction.

Restaurant
de la Vallée



HAYEZ-WAGNER

 083 - 699136

Rue Basse, 16

BOULANGERIE-EPICERIE

CRUPET

JEAN STÉVIGNY

Un souper sympathiquement arrosé avec Michèle et Jean nous a permis, mon épouse et moi, d'aborder à bâtons rompus, au Terminus à Bauche, quelques aspects de la vie de Jean, et de soulever un coin d'un voile qu'il ne découvre qu'avec pudeur.

Emile, le grand-père paternel exploitait une ferme à Herhet (près de Houyet), et s'est ensuite établi à la ferme de Coux. Ci-joint, un arbre généalogique de la famille Stévigny, limité à ses branches "proches" de Crupet.

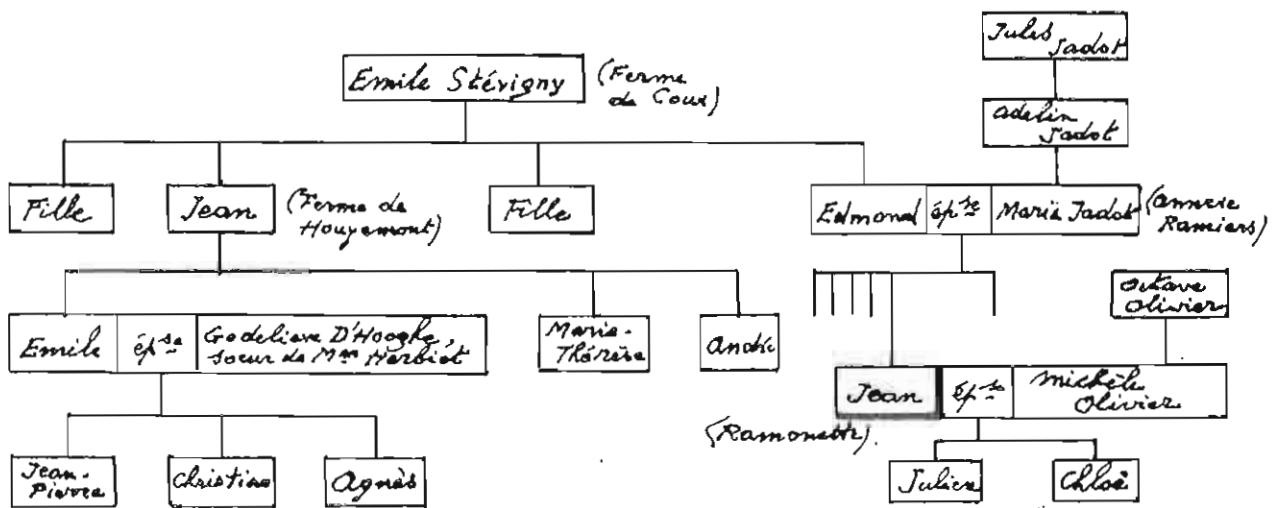

Jean, un des fils d'Emile, a acquis la ferme d'Houyemont. Emile, fils aîné de Jean, a relayé son père à la ferme, et a épousé Godelieve D'Hooghe, soeur de Mme Herbiet. Il fut aussi conseiller communal. Il est décédé en 1988 et Jean-Pierre a pris la relève.

Mais sautons vers la branche d'Edmond, autre fils d'Emile. Né à Herhet, il décroche son parchemin de médecin à Louvain. Il convole en justes noces avec la p'tite Maria, Maria Jadot, originaire de Crupet et résidant à l'actuelle annexe hôtelière des Ramiers.

Le grand-père de Maria, Jules Jadot, né le 12/8/1828 à Evrehailles, un des premiers diplômés de St Berthuin, obtint en 1848 le poste d'instituteur (Maisse) à Crupet, et devint aussi Secrétaire communal.

Nous ne vous dirons pas que nous vous réservons de nombreuses surprises sur les Mazda 626. Sans quoi ce ne seraient plus des surprises.

Les gens sont tout de même curieux. Ils vous disent: "vous savez quoi, je vais vous faire une surprise". Du coup, la surprise n'est plus une surprise. Sauf si la surprise est tellement stupéfiante qu'elle redevient une surprise. D'ailleurs, l'avantage avec les Mazda 626, c'est qu'elles sont des surprises en elles-mêmes. Versions 4 ou 5 portes, moteurs 1.8 l et 2.0 l 16 soupapes, V6 2.5 l 24 soupapes et 2.0 l Complex diesel, équipement LX ou GLX, elles vous étonneront toujours.

Mais votre agent Mazda n'en restera pas là. Si vous êtes tentés par les nouvelles 626, il saura vous parler. Sur le sujet, il est inarrêtable. Ecoutez-le

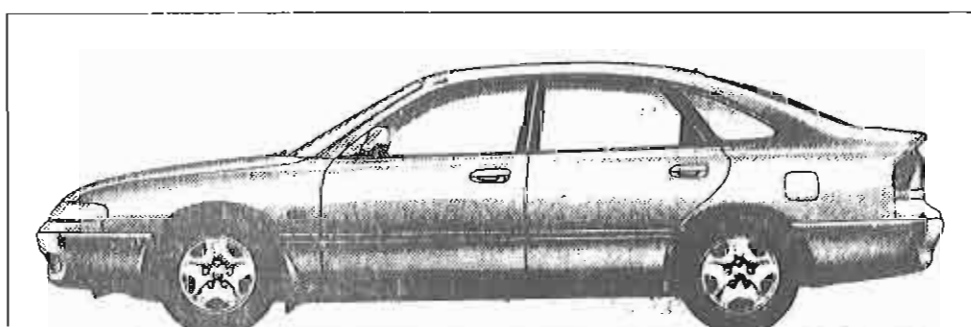

et dès que vous serez convaincu (ce qui devrait aller assez vite), interrompez-le, demandez-lui d'en venir aux faits et de vous parler des conditions exceptionnelles qu'il vous réserve. Vous risquez d'être surpris.

Conditions exceptionnelles sur la gamme Mazda 626. Mazda



Le père de Maria, Adelin Jadot, est aussi devenu Secrétaire communal à Crupet. Il était, en outre, Régisseur du Domaine de Ronchinne, à l'époque propriété du Prince Napoléon Victor, neveu de Napoléon 1er.

Vers 1927, Adelin était un des rares automobilistes à Crupet. On raconte que pour les courses mensuelles, qu'il effectuait à Namur, il demandait à Marcel Quevrain de l'accompagner, pour assurer la conduite de l'auto à et aux approches de Namur.

En 1914, Adelin, résistant, a fourni des renseignements à une unité française occupant Jassogne, concernant l'offensive imminente de l'armée allemande sur Dinant. Découvert par l'occupant, il réussit, avec sa famille à s'échapper et à rejoindre l'Angleterre. Jules n'a pas été inquiété, vu son grand âge, et est resté à Crupet.

Edmond s'établit comme dentiste à la ferme de Coux, puis à Namur, où bien des mâchoires crupétoises ont été soulagées, grâce à ses mains très expertes. Agée de 84 ans, Maria Jadot vit toujours à Namur.

Jean, le nôtre, entre ici en lice. Il est le 5ème des 6 rejetons d'Edmond et de Maria, et voit le jour en février 1945, au moment où les troupes alliées viennent d'anéantir le dernier sursaut des hordes nazies (offensive dite Von Rundstedt en Ardennes), trois mois avant la fin des hostilités, en Europe.

Après un cycle d'humanités anciennes, Jean s'essaie successivement aux études de médecine, puis de sciences économiques.

En 1969, il change de cap et s'engage résolument vers le créneau du parachèvement des bâtiments, dont l'éventail lui permettra d'affirmer toute l'étendue de son sens pratique, de ses qualités inventives, ainsi que de son esprit imaginatif. Dans le même temps, sur le plan sentimental, il n'a pas tergiversé non plus, et en 1971, il épouse la gentille Michèle Olivier, fille d'Octave, Commissaire d'Arrondissement, à Namur. Enseignante de formation, Michèle est devenue professeur de morale à l'École de Boucherie de Namur. Jean s'initie à la pose de faux plafonds, pour une firme anversoise. De fin 1972 à 1975, il s'associe avec un ingénieur, et assure la prospection pour le traitement des minerais, dans les pays de l'Est (Pologne, Roumanie, Bulgaire, ...)

En 1975, du fait de la crise et de la faillite des plans quinquennaux, Jean devient indépendant et entreprend en équipe, la pose de faux plafonds, d'isolations, de cloisons et des travaux complémentaires de parachèvement, de finition et de décoration.

Parmi ses réalisations, citons la décoration "newlook" et de très bon goût de la salle de restaurant et de la taverne au Terminus à Bauche (y compris le mobilier), des parachèvements au GB Wépion, dans les gares SNCB de Namur, Huy et Etterbeek, aux ateliers de Salzinnes, et à la Poste d'Assesse.

Toujours à l'affût des techniques récentes, Jean n'hésite pas à poser des sous-plafonds en toile tendue, suivant un nouveau procédé d'origine suédoise, mis au point par les Français et les Allemands.

Il a aussi marqué de sa griffe, le dancing Le Juan à Annevoie, la Ferme du quartier à Bouge, l'hôtel Socatel au Bd Tirou à Charleroi, le Ry des Glands à Wellin, le Blutefin à Annevoie, le Piersoulx à Gosselies, la Présidence de la Région Wallonne, les Mutualités chrétiennes, rue du Lombard à Namur, et de nombreuses boutiques. Il s'est ainsi largement fait connaître et apprécier dans les secteurs: public, Horéca et privé.

Depuis 1978, il s'est installé avec sa famille à la Ramonette, dont la grange abritait un des 6 moulins à farine le long du Crupet (voir nos numéros 18 et 20), alimenté par des sources, comprises dans un terrain appartenant à la famille Jadot, terrain qui fut exproprié en 1903 par la CIBE.

Quoique ses activités professionnelles l'obligent à se déplacer souvent, Jean s'est parfaitement intégré à son village, au sein duquel il a conquis la sympathie générale par sa serviabilité, sa faconde et sa soif... de vivre!

Pêcheur et chasseur, lorsqu'il recherche la "détente" en pleine nature, il est aussi normalement fin gourmet, et sait mettre la main à la pâte. Diplômé charcutier et traiteur, il a récemment prouvé sa maîtrise dans l'art culinaire, au cours de deux soupers-pelote, avec la collaboration de Gisèle.

Les sports moteur, ça "l'emballe" et, à l'époque, il se distinguait lors de l'organisation des moto-cross, avec l'équipe de Willy.

Dans le cadre des concours de caisses à savon, à Crupet, Jean a mis sur pied la première brocante pour enfants.

Et voyez comme son imagination s'envole; avec Jean Delhayé, il a monté, au départ d'un gag, l'organisation d'un feu d'artifice et le décollage d'une mongolfière, un 15 août, au Château de Crupet. Vu le succès, cette manifestation a été répétée l'année suivante.

Mon cher Jean, tu nous étonneras souvent dans tout ce que tu entreprends. Tu t'es même essayé à cultiver la vigne sur un coteau bien exposé de ta propriété et, lorsque je t'ai demandé le nom du cépage, tu aurais pu répondre avec ta gouaille spirituelle: le clos d'gueuyes!... ou encore, le clos de la Folle rit (la Follerye, autrement dit, la Ramonette).

C'est sur ce trait savoureux et vineux que j'ai pris congé de toi, de Michèle et de vos charmants enfants Julien et Chloë, en vous souhaitant: à votre bonne santé et bonne chance.

A. COUVREUR.



TOITURES · ZINGUERIE · ROOFING · DEMOUSSAGE
RAMONAGE · MAÇONNERIE CHEMINEES ET GAINAGE

rolain **SPRL**

Rue du Centenaire, 32
5002 NAMUR (Saint-Servais)

Tél. 081 / 73.19.44

A L'OMBRE DU DONJON DE CRUPET
LA TRUITELLERIE SPRL
P I S C I C U L T U R E

VOUS PROPOSE SES TRUITES
FARIO & ARC-EN-CIEL
BLANCHES OU SAUMONEES
LIVRAISON & VENTE SUR PLACE
LA SEMAINE & LE WEEK-END
TOUT AU LONG DE L'ANNEE

19 rue Basse 5332 Crupet
083 / 69 98 06 ●



ENCORE DES FELICITATIONS !!!!!!!!

Il y a de cela quelques numéros, nous vous présentions dans ces colonnes un jeune homme méritant, Jean-Marie DEMAZY, alors étudiant en médecine vétérinaire.

Nous avons l'honneur et le plaisir de vous informer que c'en est fini pour lui de la "joyeuse vie d'étudiant" !!!

En effet

Jean-Marie DEMAZY
Docteur en Médecine Vétérinaire
Agrégé
Petits et grands animaux
s'installe
Rue d'Inzeffy, n°7
à 5332 CRUPET
Tf 083/655602

PROFECIAT Jean-Marie et félicitations également à tes parents qui t'ont soutenu pendant ces longues études.

Les Crup' Echotiers et les Crupétis.

Le FORUM de CRUPECHOS a le plaisir de vous présenter en version mise à jour :

L'AGENDA COORDONNE DES ACTIVITES CRUPETOISES 1992
(Edition novembre 1992)

NOVEMBRE 22 CONCOURS DE COUYON STANDARD-CLUB CRUPET

DECEMBRE 1ère semaine Retour du Grand StNicolas
05 StNicolas Crupet85

19 MARCHÉ de NOEL : organisée par les
PIVERTS de COURRIERE et
CRUPET85

!!! DECORATION DE NOEL par tous les
habitants de CRUPET et HAMEAUX SOUHAITEE
POUR CETTE DATE AU PLUS TARD

31 Reveillon Crupet-Pelote

JANVIER Ulérieurement

FEVRIER Peut-être un CAFE-CONCERT ???
20 CONCOURS DE COUYON CRUPET-PELOTE

MARS 13 GRAND-FEU de la MACRALE (date à
confirmer)

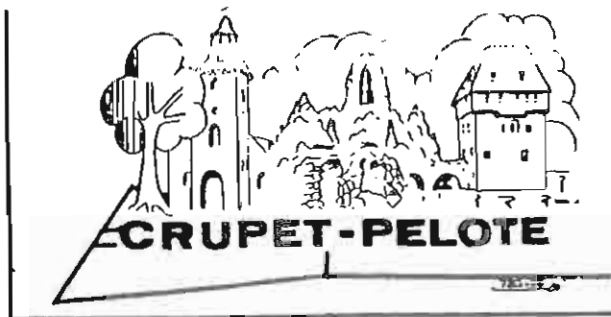

QUAND LE REVE DEV IENT REALITE...

Enfin, le petit village de CRUPET accède en Division I Supérieure ! Même si cela ne se passe "qu'en Balle Pelote", il n'empêche que les efforts d'un club sont ainsi largement récompensés. Quelle joie autour du "parrain" Lucien Leclère et du Président André Moreaux, lorsqu'à l'issue de la lutte contre Ninove nous avlons enfin la certitude de monter !...Le champagne mis au frais par un président plus qu'optimiste se mit à couler à flots et bien vite un tour d'honneur du village fut organisé par notre ami Joseph Thérasse. Les fournitures de ce brasseur atitré de Cupet-Pelote, tout au long de ces dernières années ont contribué au maintien du moral des troupes et donc sont probablement pour une part non négligeable dans le succès actuel.

Merci aux anciens qui nous quittent pour d'autres lieux : Philippe MONMART petit milieu hors-pair continuera sa carrière avec le club de Custinne. Eric FALLAIS après avoir rendu les services que l'on sait, jouera sous la bannière de Havrenne. Joël CREPIN retourne à Denée qui l'a transféré à Ham-Sur-Heure.

Autour du noyau restant , Yves DIDION au mouche, Didier JOARIS au petit milieu, et Jacques GODART à corde, les recrues suivantes évolueront l'année prochaine : Philippe SANZOT au grand milieu, Marc SAMEELS à corde et Samuel BRASSART à corde ou à la frappe. Les spécialistes disent que nous n'auront pas à rougir ni à craindre outre mesure les ténors de l'élite avec une telle équipe. C'est tout le mal que nous nous souhaitons, car le prochain championnat sera très dur pour la survie du club.

CRUPET-PELOTE entre dans la catégorie supérieure avec de beaux atouts sportifs et avec une trésorerie saine. Celle-ci restera cependant le nerf de la guerre et il faut espérer que les résultats et les spectateurs seront là !
Avis aux sponsors potentiels!

Nous nous en voudrions de ne pas remercier aussi nos supporters ! Grâce à leur fidélité et à leurs critiques souvent fondées et de bon sens notre équipe et ses dirigeants ont pu tenir le cap. Cette promotion est en grande partie la leur également.

Pour fêter ce résultat en "famille", nous vous convlons à la grande solrée de réveillon le 31 décembre prochain aux anciennes écoles. Un buffet superbe (CHAUD et FROID) vous y attendra et l'ambiance sera assurée !! (voir les détails par ailleurs dans ce numéro)

Outre cette équipe fanion, CRUPET-PELOTE allignera la saison prochaine une équipe de Division I Régionale qui ne manquera pas d'allure. En effet, autour des réserves "de luxe" Yvan TOURNEUR et Arthur COLOT, CRUPET-PELOTE s'est assuré ie

concours de Luc DENIS (un revenant), de Dominique PESESSE, de Dimitri LALOUX (place aux jeunes) et de Claude FLEURY; Mario se charge de mettre de l'ambiance dans tout cela !!!

Enfin malgré les temps qui changent et qui ne sont guère propices à la relève dans la région, le comité ne désespère pas de pouvoir aligner une équipe de jeunes...avis aux amateurs également ! Une action sera sous peu entreprise par la voie des périodiques locaux.

Dans l'attente de vous retrouver (au réveillon ou autre concours de couyon...) nous vous souhaitons une excellente fin d'année.

Le comité

26 VERS L'AVENIR
DIMANCHE 1^{er} ET LUNDI 2 NOVEMBRE 1992

■ BALLE PELOTE

Crupet congratulé par l'édilité communale d'Assesse



C'est à la buvette de Crupet Pelote que l'administration communale d'Assesse, par la voix de son bourgmestre M. Seutin, est venue saluer, féliciter et faire applaudir, dirigeants et joueurs d'une société qui accède à l'élite ballante. Ce fut l'occasion de dévoiler la pierre offerte par M. Jules Julien et scellée à l'intérieur du local. Elle rappellera l'exploit de Crupet Pelote, saison 1992, montant en 1^{re} nationale. Une assiette en étain, personnalisée fut remise aux joueurs et les remerciements adressés par le président M. André Moreaux trouvèrent lors du vin d'honneur, l'heureux prolongement d'une soirée passée à évoquer dans une ambiance de bon aloi, une foule de souvenirs plus récents les uns que les autres.
(Photo V.A. - S. Bradfer - une partie de l'assistance)

Restauration de façades

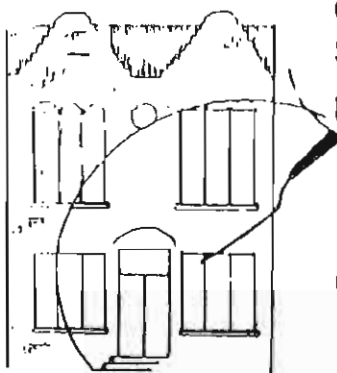

Crépi Vicril Solvay
Sablage - Rejointoyage



Hydrofuge :
tous traitements
des murs contre l'humidité

s.p.r.l.

JOUFFROY

Propriétaires Gillis-Clausen

Rue Bois de Dave 6 - 5330 Sart-Bernard -

Tél. 081/40 04 94

N° agrément 120091



9, Rue Saint Joseph
5332 CRUPET

TEL:083/ 69 96 82

NETTOYAGE
RENOVATION
RECOLORATION
REPARATION

SANS PIECE - SANS COUTURE - SANS COLLE
de vos

Déchirures, trous, brûlures de cigarettes dans
vêtements, salons, sacs, selles motos, voitures
confections, fermoirs, retouches, etc...

CUIRS - SKAI - SIMILI

VINYL - DAIM



Nous entamons aujourd'hui une nouvelle rubrique:
LES CRUPETOIS DU BOUT DU MONDE.

Si vous connaissez quelqu'un séjournant ou ayant séjourné ou voyagé quelque temps à l'étranger nous vous serions reconnaissant de nous en faire part. Merci.

Alfred GERARD un ex-Crupetois du bout du monde

-AC: Alfred (Joseph pour les intimes), vous êtes né à CRUPET ?

- NON! mais c'est par erreur et ce n'est pas de ma faute, ma maman Palmyre DARTOIS, couturière, originaire de HAUT-FAYS, m'a mis au monde lors d'une de ses visites à sa famille le 11 mai 1912. Mais j'ai été élevé au bon air pur de CRUPET comme notre ami Joseph COLLOT.

Mon père Arsène GERARD était originaire de Florée. Il était, avant de devenir sabotier, tailleur de pierre comme son père Pierre GERARD. Celui-ci avait racheté la maison du Sieur DELVOSAL qui au siècle passé en tant que "Greffier du village" habitait cette magnifique demeure du 18ème rue Haute n°4.

Mon grand-père semblait réputé pour son travail d'artiste tailleur de pierre, et avec son frère Edmond qui était "appareilleur" dans les carrières de pierre de taille, ils ont participé entre autres à la construction de la gare centrale d'Anvers.

- AC :Parlez-nous de vos études...

- J'ai fait mes primaires à CRUPET au départ, et les ai terminées à MONT-sur-MEUSE en réussissant ce que l'on appelait à l'époque l'examen cantonal passé à Namêche. Mon père n'appréciait pas l'instituteur BONTEMPS qui avait remplacé Armand Gozlin et qui s'occupait surtout de son jardin et de ses pigeons. Il fut d'ailleurs bien vite remplacé par son frère qui fut un excellent instituteur.

A cette époque j'ai connu, bien sûr, le chanoine GERARD (qui n'était pas de ma famille). J'ai été son enfant de chœur et cela m'a donné l'occasion de goûter son vin de messe qui était excellent.

Ce brave curé a refusé de "monter" à l'évêché car, disait-il, on n'y faisait pas grand chose à ce temps-là...

J'ai aidé au déchargement de la caisse contenant sa statue en bronze. Elle lui avait été offerte par la fabrique de VAUCOULEURS et lorsqu'on a ouvert la caisse, notre bon curé était la tête en bas. Ce fut une belle pasquée comme on les connaissait alors...

Comme on le sait le chanoine GERARD possédait le secret d'un remède contre le chancre, ou cancer de la peau pour parler en termes modernes. A ce sujet je puis raconter deux choses.

Lorsque j'étais enfant de chœur, j'ai vu arriver à la sacristie, un français venant de VAUCOULEURS et qui présentait manifestement un cancer derrière l'oreille. Il se présenta au chanoine qui fit le nécessaire et deux ans plus tard je l'ai revu complètement guéri. Peut-être est-ce lui le généreux donateur de la statue du curé?

Le secret de cette pommade a été donné par le chanoine au Professeur MAIZIN de LOUVAIN. On n'en a plus entendu parler depuis (sans doute que, comme pour beaucoup d'autres remèdes, certains groupes ont intérêt à les voir disparaître...)

- AC: Quelles étaient les activités à CRUPET de ce temps-là ?

- Dans les années vingt, il y avait déjà du jeu de balle (à propos félicitations à CRUPET-PELOTE pour la montée en Division 1 Nationale !) et même des tentatives pour jouer au football dans les prés près de l'étang, mais cela sans grand succès.

L'activité de l'année était bien sûr la kermesse, avec ses jeux traditionnels : course de sacs, course à la grenouille (celle-ci se trouvant dans une brouette que l'on devait déplacer le vite possible en gardant la grenouille dedans), le jeu de quilles chez Marguerite Hubasch, etc...

- AC: Revenons à vos études ...

- J'ai fait deux années de moyennes à l'Institut St Joseph à Ciney. J'étais dans la même classe que Daniel BERNIER. Il prenait la Micheline à Bauche et je prenais le train à Assesse. Nos étions souvent en compétition... J'ai même fait 100% à l'examen de religion, non pas grâce au curé GERARD, mais bien parce que l'enseignement de la religion à l'époque touchait très fort à l'Histoire, branche que j'adorais.

J'ai rejoint ensuite l'Institut Technique à Namur d'où je suis sorti après 4 ans avec un diplôme A2 en Electricité Générale.

Nous étions alors en 1931 et je suis entré au service militaire. Quatorze mois plus tard j'en suis sorti sergent. Mon Régiment, le 10ème de Ligne était entretemps devenu un Régiment des Chasseurs Ardennais que l'on était en train de former en les modernisant tant du point de vue de leur organisation que de leur matériel.

(Au départ il s'agissait du 1er Groupement mixte des Chasseurs Ardennais). Lors de mon rappel de 42 jours en 1934 les premiers canons anti-chars 4.7 sur chenilles arrivaient.

-AC: Et votre vie professionnelle ?

- Entretemps j'avais commencé ma vie active aux usines textiles PELTZER à Verviers. Celles-ci étaient arrêtées pour cause de grève qui devait durer deux ans. Les dégâts étaient tels que nous étions de nombreux jeunes sortis des écoles techniques engagés pour remettre tout en état de marche.

J'ai été nommé chef d'équipe parce que j'avais gardé ma moustache suite à un pari au service militaire.

Après cela, la grève terminée, je suis allé travailler en radio chez TRIALMO à Schaerbeek, dans une usine de construction de récepteurs- radios.

Ayant fait entretemps ma demande pour le Ministère des Colonies, (sans préciser le service), on m'a fait subir un examen pour le service TSF. N'ayant jamais étudié cette matière, j'en ai été quitte pour me représenter l'année suivante où j'ai été reçu deuxième pour le service TSF.

-AC: Vous avez alors pris un bateau ?

- Ehl Doucement !... Cela ne va pas aussi vite ! J'ai dû suivre un an et demi de cours à l'École Inter-Ministérielle de Télécommunications avec entre autres un examen d'opérateur-morse.

On m'a alors désigné pour un poste d'opérateur-morse à LEOPOLDVILLE où je suis arrivé en septembre 1937. Après quelques mois j'étais désigné pour la station de BANNINGVILLE (actuellement BADUNDU) où j'étais le seul maître (célibataire) à bord.

Revenu à LEOPOLDVILLE, j'ai vu arriver la guerre alors que j'étais membre du personnel de la "Grande Station de Réception Radio" qui était en liaison permanente avec BRUXELLES. Mon fin de terme étant arrivé, j'ai pu choisir le KIVU pour un congé de trois mois à l'issue duquel j'ai été désigné pour BOENDE (Nord-Est de MBANDAKA), où j'ai été mobilisé par l'Armée Métropolitaine dont les instances supérieures se trouvaient avec le Gouvernement en exil à LONDRES. (Je ne faisais pas partie de la Force Publique).

En 1941 à MATADI nous avons pris le bateau COPAKABANA pour rejoindre l'Angleterre. Dans l'estuaire du fleuve Congo nous avons eu l'occasion d'assister au ravitaillement du fameux sous-marin français SURCOUF. (Celui-ci, disparu, semble reposer quelque part au fond du golfe du Mexique).

Après une escale à FREETOWN EN SIERRA-LEONE, (où nous avons rencontré une escadrille de Spitfires formée par des femmes pilotes sud-africaines), nous sommes partis en convoi jusqu'en Angleterre par le Nord de l'Irlande. Neuf bateaux de notre convoi ont été coulés.

Comme ancien militaire gradé, j'étais chargé de desservir la mitrailleuse sur le pont du bateau, le COPAKABANA disposait aussi d'un gros canon à l'arrière.

A l'arrivée, une visite médicale "approfondie" précédait le débarquement. Dans la "Patriotic School", nous avons été soumis à divers contrôles et nous avons été ensuite envoyés à notre unité.

Je me suis retrouvé au CRI (Centre de Recrutement et d'Instruction) commandé par le Major MAKI, qui dans le civil était ingénieur dans le Borinage. La plupart des jeunes demandaient l'aviation mais la Brigade PIRON commençait cependant à se former, surtout avec les cadres.

En Angleterre j'ai eu plusieurs mutations (TTr, Instructeur Radio,...) et je n'ai pu participer au débarquement du 8 juin 44. J'ai pu rejoindre un peu plus tard DEAUVILLE sur une corvette. Renvoyé en Angleterre comme estafette "TOP-SECRET", j'ai revu le continent en 1945 et j'ai été démobilisé.

Rentré au Congo en 1946, après mon mariage avec Hélène KIMMES d'Haversin, j'ai eu un accident grave à la fin de la même année à USALA. Après avoir été amputé d'une jambe à LEOPOLDVILLE, j'ai été soigné deux ans en Belgique.

J'ai ensuite repris mon service TSF à COQUIATVILLE jusqu'à ma pension en 1955.

Installés à MBANDAKA (ex-COQUIATVILLE) nous nous sommes lancés dans le privé en construisant un hôtel, tandis que je gardais la main en travaillant pour une firme hollandaise de matériel radio et d'amplification. Nous avons connu les péripéties de l'Indépendance sans pour autant vivre les drames qui se passaient dans d'autres régions; cela entre-autres grâce aux paras belges (déjà alors !) et aux troupes de l'ONU (marocains, indonésiens, éthiopiens....)

- AC: Quand êtes vous revenus en Belgique ?

- Cela s'est fait progressivement entre 1971 et 1979. La situation au Zaïre devenait déjà insupportable et nous avions envie de profiter de notre retraite.

-AC: C'est en-effet une vie bien remplie. Pour terminer pourriez-vous nous dire quels sont les événements et les personnages (autre le Chanoine GERARD) qui vous ont le plus marqué à CRUPET ?

-Il y a tout d'abord Joseph COLLOT. je l'ai bien connu et je me souviens de sa distribution de "pennée" à la sortie de la messe où il prenait plaisir à voir éternuer tout le village.

J'ai connu aussi les pèlerinages à la Grotte, où arrivaient les pèlerins de Namur dans une grande calèche des Etablissements BURNONVILLE, qui était tirée par quatre robustes chevaux.

Il y a eu aussi le tournage du film "FANASSE et CASIMIR" . Le lendemain de la mort du Roi ALBERT, revenant d'un rappel à l'Armée, je suis entré à l'église au moment du sermon par le prédicateur alias Jean MOREAUX. On m'a interdit de sortir car l'on était en plein tournage et mon uniforme n'était pas d'époque ! Une autre figure caractéristique était le "p'tit Nestor". Il paraît qu'il est revenu deux ans plus tard de sa captivité en Allemagne car il était employé dans une fabrique de Schnaps ...

-AC: Qu'est-ce qui vous attache à CRUPET ?

- On aime CRUPET parce que c'est CRUPET. Il y a toujours eu une ambiance spéciale...Des personnages attachants y ont vécu et lui ont donné une âme...Les Grottes, l'église, le château y sont bien sûr aussi pour quelque chose...

-AC: Alfred nous vous remercions en vous félicitant pour ce beau parcours dans la vie et nous vous souhaitons de couler encore de nombreux jours heureux pas trop loin de CRUPET.

Propos recueillis par Freddy BERNIER
pour "Les Amis de Crupet" (AC)
HAVERSIN, le 3/11/92



moselec

ÉLECTRICITÉ
RÉSIDENTIELLE –
INDUSTRIELLE – HT & BT
CHAUFFAGE ÉLECTRIQUE
TOUT SYSTÈME
CONSTRUCTION MÉCANIQUE
**DÉPANNAGE
JOUR & NUIT**

13, BLD. DE MERCKEM
NAMUR

(081) 74 11 11

Fax : (081) 73 01 28

19, AVENUE DE L'EUROPE
CHARLEROI

(071) 31 22 68

Fax : (071) 31 35 56

PESESSE ANDRE

CHAUFFAGE - SANITAIRE

083/69.95.23

5332 CRUPET

PAR SYMPATHIE



ARTICLES
CADEAUX

SOUVENIRS
DE CRUPET

**MAISON
MACOR-PESESSE**

Rue Haute 9 CRUPET

Tel. 081 69 94 44

Café - Snack Bar
«LE TERMINUS»

ANCIENNE GARE DE BAUCHE-YVOIR

Tel 082 611 956

SPECIALITES :

SOUPE A L'OIGNON
CUISSES DE GRENOUILLES
SPAGHETTI
TOURNEDOS à la Provençale
LAPIN DIJONNAISE



BOUCHERIE - CHARCUTERIE
BOEUF - VEAU - PORC - VOLAILLES

JEAN DELOBBE - PIRSON

Rue du Try d'Andoy 5 - 5190 OURNIAL - YVOIR

Tel (083) 69 91 70



Boulangerie - Pâtisserie

Tous produits de 1^{er} choix



NELIS & Fils

Place Communale, 14 - ASSESSE

Tel. 083/65.53.37



Spécialité de GATEAUX et TARTES au RIZ

TOTES SÔTES DI OGINS ...

C'esse-t'a CRUPET comme tot costès :
Gna des binauches... des disgostès...
Des minâbes ? C'est des gais lurons...
Des mau-contints ? Y sont pleins d'pognon...
Gna des vîs chnoufs... des bias éfants...
Des plaindaux... des bin-pwartants...
Ni causans nin des laids mamas,
Puisqui n'n'avans des bèlles nanas.
S'gna d'z'astampès, gna des coutchis,
Des ascropus et d'z'aspoyis...
I gna les cis qu'n'ont rin à fè...
Et l'z'ôtes qu'en-n'ont tot plein les brès...
Gna les chômeus... les bin-mouësis...
Gna les planquès... les mau-stitchis...
Gna les cis qui courre-nut les vôyes
Et saquantes qui sèmenut leus rôyes...
Gna les ingrats, les pèlechochins,
Meins gna l'soçon è l'bon vèjin...
Les cis qui sont todis tot seus,
Et d'z'ôtes qu'ont l'chance d'iesse zèl deùx...
Si on n's'êtind pu dins les bals,
On pou todis v'nu à l'chorale.
Qui dire des seniors en ribote
Qui s'engeullenut après quatte gottes ???
Des sportifs, choquès d'iesse battus,
Mains qu'sont aux andges quand y mont'nut...
Des autos qu'encombrèyenut l'place
Quand gna plein d'tourisses aux terrasses ?
Et les tracteurs... et les camions...
Qu'féyenut do brû à tot spiyl...
Heureusement gna les p'tits mouchons
Qu'on choûte todis avou pléji.
S'gna des tchinisses pat'avau l'plain-ne,
Gna des fleurs à totes les fignesses...
Po rovyi les nûlées et les pwin-nes,
Y gna l'solia... les djoûs d'tendresses.
Gna l'cimintière, et nos parints...
Dins nosse viladge qu'on z'ain-me si bin...
Gna tot les cias qu'on veu voltî...
Et les souvenirs qu'on n'sé rovyi.
Gna les manants... et les minisses...
Des mau-pinsants... et des rovisées...
Gna bramint des CRUPET-SSIMISTES,
Et saquants CRUP'ECHO-PTIMISTES.

A.Q. pour CRUP'ECHOS 24.



Crupet, li 23 d'ousse 1992.

Chèrs amis èt, bravès d'gins di Crupet.

Totes nos excusses d'awè ratindu si longtimps po vos rimerciè tortos di tos vos cadeaux
et di vos d'gintils complimints à l'occasion di nos nosses di diamant.

Nos v'conseillant à tortos di saye d'y arrivè, car c'est télemint sympathique d'awè bramin
des amis autoû d'li à one occasion pareille.

Eco on grand merci èt bramin des amitiès à vos tortos.

Pierre et Marianne LEMBOLE

Eco one pasquée da l'ami D'Joseph.



Qui chante bien, prie deux fois
Sauf évidemment s'il fait froid.
Ne fut-ce que pour tourner les pages,
Il faut un minimum de chauffage !
C'est foutu lorsque nous répétons,
Et que l'ami Joseph se trompe de bouton !
Et l'on s'étonne que le dimanche matin,
Nos voix sont comme celle d'un chevroton.
Il est temps qu'avant le pèlerinage,
Notre curé s'occupe de tous les réglages!

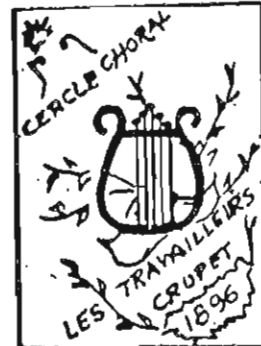

A.Q et les TRAVAILLEURS.

Nouvel An '93

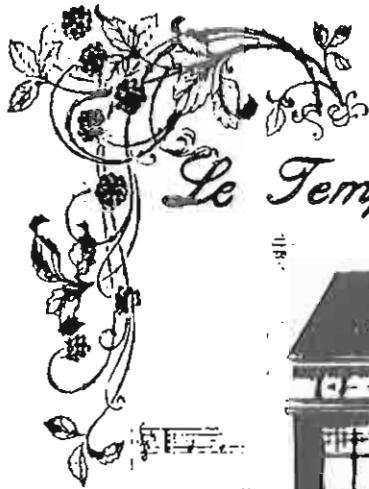

Le Temps des Cerises



22, rue des Brasseurs
5000 Namur - Tél. (081) 22 53 26

Comme la formule à l'air de flaire, on va essayer de vous faire passer cette année encore une bonne nuit de la Saint-sylvestre. Que les amoureux de blondes pétillantes et mousseuses se rassurent: cette année il y aura des pompes en action toute la nuit. Toujours le choix entre deux menus, à l'ombre du drapeau et du diable de Crupet en la salle des fêtes, boissons comprises jusqu'à l'aube et ce pour 1.750 fr

| | | |
|--|-------------------------------------|---|
| (A) | Apéritif et zakouskis chauds | (B) |
| Terrine de lapin sauvage, Vinaigrette tiède au thym | | Tarte de saumon et crevettes grises, aux chicons d'Insefy |
| | <u>Veloute aux champignons</u> | |
| Gibelote de lièvre grande Venaison | | Sole braisée à la sambre et meuse |
| | <u>Croustillant au grand marron</u> | |
| | Café | |

Choisissez votre menu et téléphonez moi au 081 22.53.26. Et pour Noël tout un choix de plats traiteurs à emporter.

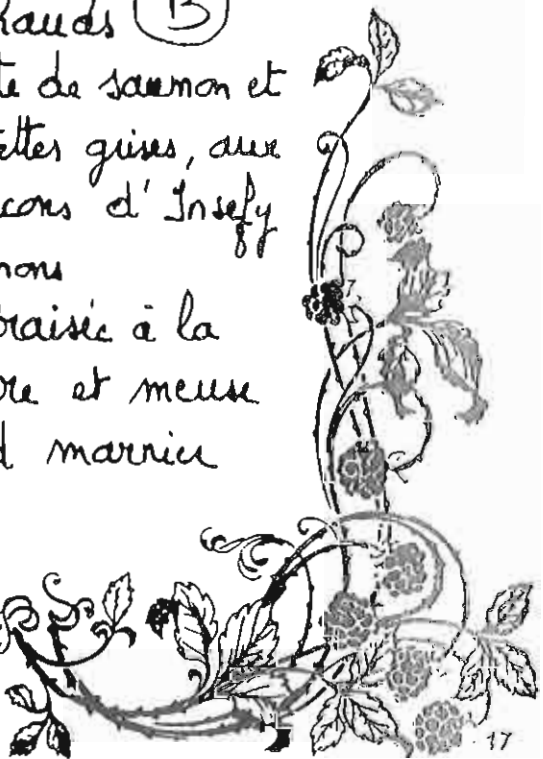



APICULTURE

Les glandes chez l'abeille et leurs sécrétions

Les glandes à sécrétion interne ou externe chez l'abeille, comme chez tous les animaux d'ailleurs, jouent un rôle primordial puisqu'elles conditionnent tout le cycle biologique depuis l'état larvaire jusqu'à la mort.

De plus, on sait que les phéromones qu'elles fabriquent sont les principaux agents de communication dans la colonie.

La traduction d'un chapitre d'un ouvrage américain présenté ici par Mr Gustave Lambermont d'Andenne constitue une approche précise et moderne de la question.

Les abeilles ont deux types de glandes. Les unes sont appelées glandes endocrines. Celles-ci produisent des hormones qui travaillent, fonctionnent à l'intérieur de l'abeille, pour contrôler les fonctions corporelles.

Le second type de glandes sont les glandes exocrines qui produisent des substances externes. Ces glandes exocrines sont mieux connues par leurs produits, comme la cire, le venin, des enzymes et des phéromones qui sont plus évidentes et jouent des rôles très manifestes dans la biologie de l'abeille.

Dans cette section, nous ne traiterons que des glandes pour lesquelles nous avons une quantité raisonnable d'informations.

Il y a encore beaucoup de recherches à faire pour comprendre entièrement le système glandulaire de l'abeille.

LES GLANDES ENDOCRINES.

Il y a trois glandes endocrines importantes dans les larves d'abeilles qui ont une influence sur sa croissance et son développement. La première de celles-ci est la glande prothoracique qui, comme son nom l'indique, se trouve entre le 2ème et le 3ème segment du thorax. Cette glande produit une substance appelée ecdysone qui contrôle les mues de la larve et de la puppe. Cette glande n'est plus présente chez l'abeille adulte. Les deuxième et troisième glandes endocrines sont la corpora cardiaca et la corpora allata qui sont connectées l'une à l'autre et aux cellules du cerveau par des fibres nerveuses. La fonction du corpora cardiaca n'est pas encore bien établie, mais la corpora allata produit une substance appelée hormone juvénile. Cette hormone contrôle le développement de la larve et de la puppe et chez l'adulte est apparemment responsable du changement de tâche au fur et à mesure de la maturité de l'insecte.

LES GLANDES EXOCRINES.

Ces glandes sont généralement importantes, bien définies et pour la plupart leurs produits sont connus. Les glandes exocrines avec lesquelles nous sommes confrontés sont seulement trouvées chez les ouvrières, une seulement est connue

chez le mâle et les seules glandes évidentes chez la reine sont les glandes mandibulaires qui produisent l'attraction sexuelle.

GLANDES CIRIÈRES.

Il y a quatre paires de glandes cirières sous l'abdomen de l'ouvrière. La cire d'abeille est sécrétée au départ de petites cellules de ces glandes sous la forme d'un liquide clair sur des plaques sous-jacentes appelées miroirs et exposées à l'air. La cire alors se solidifie et devient d'un blanc brillant. La cire naturelle tirée de la ruche est jaune parce qu'elle se colore au contact du pollen et de la propolis.

Les abeilles qui n'ont pas un besoin immédiat de cire laissent plusieurs sécrétions s'entasser pour former une plaque qui sera laminée sur le miroir à cire.

GLANDE A VENIN.

En dépit de tout ce qui a été écrit sur les glandes à venin, on ne connaît pas encore avec précision comment les deux glandes associées au dard, la glande acide et la glande alcaline fonctionnent conjointement. La glande acide est la source du venin, les productions et la fonction de la glande alcaline ne sont pas aussi claires.

L'ODEUR D'ALARME ET LA SENTEUR DE LA GLANDE DE L'AIGUILLON.

L'acétate d'isopentyl est la principale odeur d'alarme chez l'abeille. Il est produit par les deux glandes de Koschevnikov qui se trouvent à la base de l'aiguillon, mais cette affirmation est remise en question par les chercheurs. Quand l'ouvrière pique, puis se retire, laissant une partie de ses organes dans l'ennemi, l'odeur d'alarme est libérée pendant plusieurs minutes par les tissus qui sont restés attachés au dard. C'est de cette façon que l'ennemi est marqué. C'est l'odeur de l'acétate d'isopentyl que les ouvrières suivent pour traquer l'ennemi vers lequel elles vont voler. L'odeur d'alarme chez l'abeille ne fait pas partie du venin comme c'est le cas chez le frelon et chez d'autres guêpes.

LA GLANDE DE NASSANOV.

Une des plus frappantes et des plus évidentes est la glande de Nassanov que l'on ne trouve que chez l'ouvrière.

Cette glande est constituée de 600 cellules environ qui se trouve sur le dos du 7ème segment abdominal. Elle est normalement recouverte et l'aphéromone est contenue par le 6ème segment ou tergite. Cette glande produit quatre substances qui travaillent de concert pour opter un message spécifique: "Venez ici" ou "C'est ici", pour signaler une source de nourriture, un site d'habitation, une reine perdue ou un lieu de rassemblement. La glande est exposée quand l'abeille relève son abdomen et plie le dernier segment vers le bas. En même temps, l'ouvrière ventile et ainsi chasse cette phéromone hors de son corps. Elle est probablement saisie par d'autres abeilles, à plusieurs mètres de distance quand l'air

CRUPET

Tél. 083/69 90 41



A L' BESACE

CAFE - CREPERIE - PETITE RESTAURATION

BOUCHERIE - CHARCUTERIE

BOEUF - VEAU - PORC - VOLAILLE

DELOBBE

Rue du Try d'Andoy 5 - 5330 DURNAL-YVOIR

Tél. : (083) 69 91 70

ON PORTE A DOMICILE

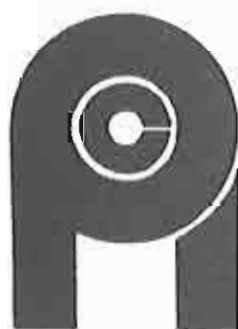

Claude Pesesse Assurances

- TOUTES ASSURANCES
- PRÊTS HYPOTHÉCAIRES
- FINANCEMENTS
- EUROP ASSISTANCE

Tél. 083/89 94 93

Rue Haute 31
CRUPET

ABB
l'assurance

JardiSart

Ets Victor VANLOMME-BERNIER

MEMBRE DE L'A.H.E.B.

Architecte paysagiste, création de jardins, pépinière
Devis gratuit sans engagement

5330 SART-BERNARD
081/40.01.84 - Nationale 4, 88

Hôtel - Café - Restaurant - Pension

HOTEL DU CENTRE

8, Rue Haute, 5332 CRUPET
Tél. 083/69 93 21

Fermé le mardi et mercredi
hors saison

Salle pour banquets - Vaste Parking -
Jardin d'agrément

CORDONNERIE REGINA-MOREAUX



90, rue de Bruxelles, 5000 NAMUR - Tél. 081/ 22 18 95

101, route de Gembloux 5002 SAINT-SERVAIS -

Tél. 081/ 23 18 78 Tous travaux en 24 heures Service express Travail rapide et soigné En magasin: - accessoires des meilleures marques - chaussures orthopédiques *Scholl Forelle - articles de maroquinerie - clefs minute

est calme. L'homme peut détecter l'odeur de la glande de Nasanov, car cette phéromone contient du géraniol, l'odeur typique du géranium, mais cela n'est possible qu'en reniflant derrière une abeille battant le rappel.

GLANDES MANDIBULAIRES.

Ces glandes ont la forme d'un sac et sont attachées aux mandibules. Il est possible d'enlever les glandes mandibulaires d'une reine et celle-ci peut encore rester en vie plus d'une année. Ces glandes sont les seules qui peuvent être enlevées chez les abeilles et qui nous ont permis de mieux comprendre leurs rôles dans la biologie de l'abeille. Les glandes mandibulaires sont très grandes chez la reine et sont la source de l'attraction sexuelle. Elles sont très petites chez le mâle et pour autant que nous sachions, elles ne jouent pas un rôle utile dans la biologie du mâle. Chez les ouvrières, ces glandes sont modérément développées. Les jeunes abeilles produisent le composant majeur des composés gras de la gelée royale, alors que les ouvrières plus âgées produisent le 2-heptanone. L'odeur de cette matière donnera l'alarme aux abeilles comme l'acétate d'isopentyl.

GLANDES A SOIE.

Toutes les larves d'abeilles tissent un cocon comme dernier travail avant de devenir pupes. Les glandes séricigènes sont bien développées chez la reine, les ouvrières et les mâles.

Les glandes séricigènes apparaissent à l'endroit où les glandes thoraciques apparaîtront plus tard, mais 72 heures après avoir tissé le cocon, ces glandes disparaissent et aucune trace d'elles ne peut être observée chez la pupa.

De toute façon, tout de suite après la fin du tissage du cocon, les glandes thoraciques se développent au départ des membranes de base des glandes à soie.

Ces glandes thoraciques sont les dernières à se développer chez le mâle.

GLANDES DE LA TÊTE ET DU THORAX.

Il y a trois paires de glandes dans la tête de l'ouvrière, et une dans le thorax: les labiales, les hypopharyngiennes et les thoraciques.

Toutes ces glandes sont convolutées et sont couvertes de lobes ou sont en forme de bulbes dans lesquels leurs ingrédients actifs sont produits et stockés. Leur forme et leur taille sont telles que l'étude individuelle de ces glandes est très difficile. Les enzymes, l'invertase et la glucoxydase dont l'abeille a besoin pour mûrir le miel sont probablement produits par ces glandes mais rien n'est moins sûr. Une partie de la gelée royale, nourriture produite par les jeunes abeilles et donnée aux larves d'ouvrières et de reine est aussi un produit des glandes de la tête.

Extrait de "A B C ... X Y Z in Beeculture"
de R.A. MORSE.

Li Mouchi

Réservée à nos amis de CRUP'ECHOS :

UNE CASSETTE - VIDEO

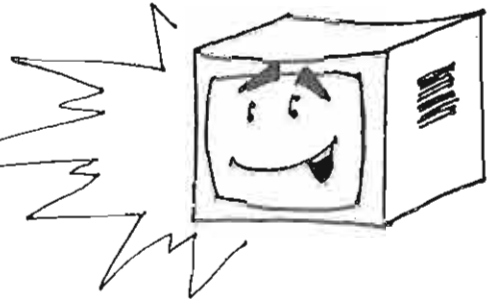

comprenant les enregistrements intégraux des manifestations suivantes :

- l'émission de la RTB "DOUBLE-SEPT" sur les vallées du Bocq et du Crupet (émission du mardi 6 octobre dernier)
- la messe en wallon du lundi des fêtes de Wallonie 1992
- le samedi-vif "CRUPET EN FETE" du 14 juillet 1990
- la réception au château lors des noces de diamant des époux LIMBOCH-BLOMME
- l'intronisation des nouveaux membres de la confrérie LA CRUPETOISE 1991

Cette cassette (triple exemplaire) est disponible chez A.QUEVRAIN (prêt gratuit - réservation souhaitée car liste d'attente...)

René GRANDJEAN-DELREE
ALARMES·ANTI-VOL INCENDIES

AGREESUPE

MOTORISATION DE PORTES DE GARAGE



ECLAIRAGE DE PARCS ET JARDINS

5, Rue du Centre,

5590 LEIGNON - Tél. 083/ 21 24 53

Faire un historique de la "dramatique" de Crupet n'est pas chose aisée, pourtant au travers de ces colonnes, nous nous efforcerons de retracer au mieux les pérégrinations de nos comédiens amateurs, en nous calfeutrants au cœur de l'anecdote.

C'est dans cet esprit que ce 8 novembre 1992, nous avons été reçus par le doyen d'âge de Crupet, référence incontestée, Maurice LENOBLE. Référence, car il reste un des seuls à pouvoir comparer plusieurs époques en demeurant d'une neutralité très objective, car, jamais, il ne dira que "C'était mieux avant". Dans cette attitude ouverte, nous savourons la philosophie d'un homme de 87 ans, planant positivement autour de nos querelles de générations. Ecouter parler une personne âgée entraîne donc une admiration certaine pour des êtres respectables dont les neurones rivalisent aisément avec les nôtres percus de banalités modernes.

Maurice, dont "Crup'Echos" fit naguère l'éloge ballant fut également un acteur talentueux de notre troupe locale. Il se rappelle avec un plaisir non dissimulé ses condisciples théâtraux que furent, entre autres, Joseph GERARD, Louis PAQUET (frère de Célinie - hôtel du centre), Jules CHILIADE, Marcel QUEVRAIN (animateur inénarrable comme l'est à présent son fils) ou Marcel LENOBLE, son frère...

A l'époque, l'abbé GERARD, qui vient de prendre en mains les destinées ecclésiastiques de Crupet montera désormais les pièces théâtrales mais n'y acceptera jamais aucune présence féminine. Maurice, jeune homme gracile acceptera dès lors très souvent de porter les hardes de femme. Cette vision catégorique de la cure persistera très longtemps et ne sera bafouée qu'à une seule reprise, nous y reviendrons dans un prochain article. On peut imaginer le nombre de travestis qu'engendra le théâtre crupétois au cours de ces dizaines d'années...

Au début du siècle, Crupet, orphelin d'une salle paroissiale appropriée, vivra bon nombre de représentations dans une forge, en activité, sise à proximité du café du "Bailly" (actuellement "le Vieux Château") et de "la Taviennne", établissement non commercial mais lieu de rassemblement des chasseurs du coin (actuellement "la Vallée"). En ce début de vingtième siècle, la vie est rudimentaire, le confort n'existe pas et le théâtre (le "concert", comme on se plaît à l'appeler à Crupet) n'échappe pas à la rudesse de l'époque: les acteurs répètent dans une salle froide et humide qu'il faut chauffer au feu de bois.

chacun amenant sa part de déchets forestiers; l'électricité est inexistante, les lampes à pétrole s'illuminent quand se présente le premier courageux et l'attrail des forgerons se montre encombrant (il faudra d'ailleurs le déplacer dans les coins de la pièce lorsque surviendront les séances publiques). Les répétitions, quant à elles, se déroulent deux fois par semaine, pendant une période de trois mois. On imagine aisément la volonté et l'enthousiasme nécessaires à ces artistes bénévoles, il est vrai soutenus par le pèkèt salubre et réchauffant.

Les loisirs sont rares en cet immédiat après "grande-guerre", tout au plus, le jeu de quilles dominical et la "dicôsse" constituent-ils un menu bien frugal d'activités. Pourtant, l'ambiance n'est guère morose, les "chîjes" et les "pasquées" remplacent avec à-propos nos trop simplistes soirées télévisuelles. Le théâtre se présente donc comme un rendez-vous que nul ne veut manquer. Les deux seules représentations annuelles, souvent hivernales, sont dédoublées entre la soirée du samedi et celle du dimanche (le mot week-end n'est pas encore d'actualité). La séance du samedi mènera d'ailleurs parfois à quelques courses échevelées contre le temps puisqu'à cette époque, on travaille encore la veille du jour du Seigneur. La salle est exigüe, les outils, bien que soigneusement rangés, y prennent une place considérable, on ne peut donc y amasser qu'une soixantaine de spectateurs par représentation. Le prix des places s'échelonne entre cinq francs pour les premiers rangs et deux francs pour les sièges éloignés (en comparaison le prix "étalon" du pèkèt avoisine les deux francs), tandis que les tickets sont délivrés de l'autre côté de la rue, chez "Ninie Tantèche" (Virginie THERASSE - tante du "Petit Nestor" - actuellement maison contiguë au restaurant "Vieux Château"). Les coulisses sont faites de toiles tendues, les grimaces sont dessinées dans la petite maison voisine de la forge (actuellement chez Julia WAGNER-JOUANT) par l'abbé GERARD lui-même, hébergé par la famille QUEVRAIN (eh oul), dite "Bergeots", et le régisseur en soutane se muera encore en souffleur (de vers?), attentif et patient lors du déroulement des actes (avec de fameux apôtres), tandis que l'entrée en scène, fastidieuse, se fait par une fenêtre de la façade dirigée vers Assesse...

Cette activité théâtrale âpre mais combien importante en ces âges aux loisirs disparates, vivra des moments inoubliables que l'on ne peut qu'envier. Citons, entre autres, quelques succès mémorables comme "la porteuse de pains", "la voleuse d'enfants", "li tindriye aux amourettes", "le bossu" ainsi qu'une revue, créée par Marcel QUEVRAIN lui-même, sur les us et coutumes des crupétois de l'époque. Pour autant que l'on sache, les drames et autres comédies furent présentés dans cet antre artisanal jusqu'à l'arrivée du curé COCHART qui succédera au Chanoine GERARD décédé en 1932.



PEINTURES HOUGARDY

Rue de la Gare 147 - 5335 NATOYE

083/21 23 15

*Papiers peints - Tapis plain
Carpettes - Tapis de pied
Revêtements sol et mur*

Ouvert de 9h à 12h et de 13h à 19h - Fermeture du samedi 12 heures au lundi 9 heures

J. LENOBLE

CRUPET

ÉLECTRICITÉ GÉNÉRALE

PAR SYMPATHIE



*Le rendez-vous
des sportifs*

Café Nadine PESESSE,

L'APERÔ

Tél. 083/ 69 98 26 12, rue Haute
CRUPET

COUPES GLACEES
GLACES MIO
SANDWICHES
CROQUE-MONSIEUR MAISON
TOUTES BIÈRES REGIONALES

LOCAL DES SPORTS :

Motor-Club Crupet
Standard Club Crupet
Crupet Pelôte



POUR TRANSFORMER
ISOLER, DECORER
VOTRE HABITATION...

UNE SEULE ADRESSE :

**Ets F. DELVAUX
& Cie** S.A.



Avenue Schlögel
5590 CINEY

tél. 083/ 21 25 27
21 18 48

BOIS - PANNEAUX
ISOLANTS - PORTES STANDARD
PORTES "STYLE"
IMPORTATION DIRECTE
"pin des landes" - "châtaigner"
"chêne"

Crup'échos
Bulletin de liaison
de l'activité crupétoise

Forum de rédaction
Jean MOREAUX(+)

André COUVREUR, Marcel PESESSE
Freddy BERNIER, Ernest DELVAUX
Joseph DELVAUX, André QUEVRAIN
Noël WILMART, Thierry BERNIER

Editeur responsable:
A. COUVREUR, rue haute, 32
5332 CRUPET

Cpte bancaire:
961-0960585-86
de "Crup'échos"

Illustrations

Thierry BERNIER

L'abbé COCHART "offrira" en effet à la paroisse l'actuelle "Maison Ste Famille", une ancienne menuiserie qui lui appartient. L'on raconte que, Jean MOREAUX, jeune instituteur, fut présenté aux villageois, en compagnie de son épouse, lors de la première représentation officielle dans ces nouveaux locaux, c'était en 1937... Madame MOREAUX accompagnera par la suite à de nombreuses reprises les spectacles au piano, tandis que le "Maisse" suivra la voie active que l'on sait en animant son cher Crupet durant de nombreuses années.

L'ancienne forge, quant à elle, trépassera au début des années 1980. Devenue vétuste et menaçante (notre photo), c'est avec amertume qu'il fallut se résoudre à l'abattre, alors qu'elle appartenait pour moitié à André QUEVRAIN et pour l'autre à Jules LENOBLE (eh oui, le fils de Maurice); que de souvenirs s'en sont ainsi allés en poussière...

Dans le prochain article, nous tenterons de revivre certains moments savoureux des périodes théâtrales de l'abbé COCHART, si vous en connaissez, contactez "Crup'Echos", nous les mettrons en scène...

Thierry BERNIER

avec l'appui précieux d'A.Q.
et les souvenirs vivaces
de Maurice LENOBLE
que nous remercions sincèrement
pour son accueil chaleureux
et arrosé...

N.D.L.A. Merci à ma mère pour les titres de pièces et "Ninie Tantèche"...

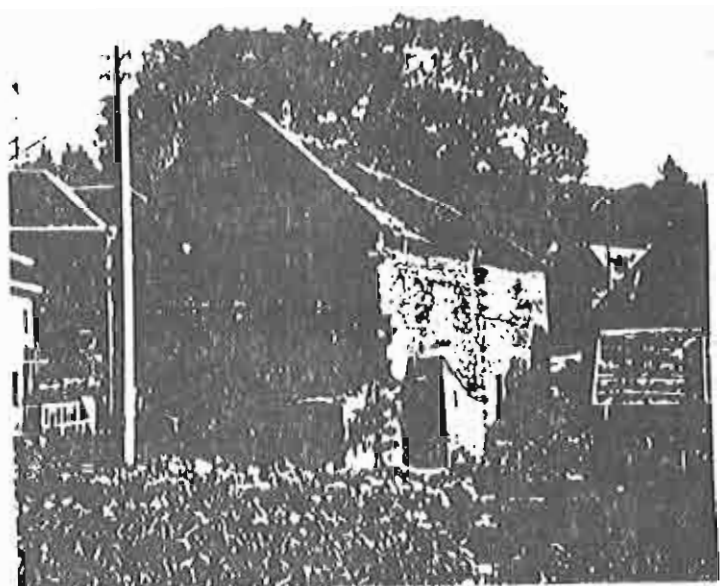
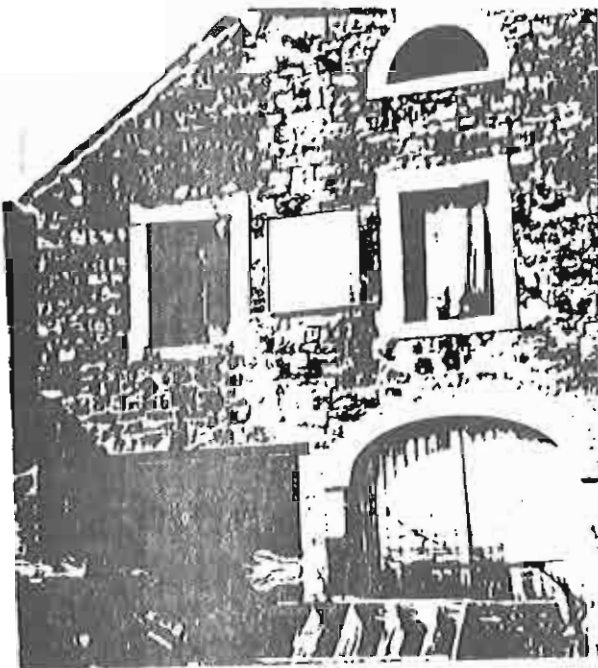

la Forge, devenue menaçante... (photos A.Q.)

"Au Vieux Château"

13, rue Basse - 5332 CRUPET

Tél. 083/69.91.33

TAVERNE - RESTAURANT

- VOTRE CHOIX... -

MENUS DE FIN DE SAISON -

*Cuvée
de la Côte-d'Or*



Vin importé pour votre Restaurant

1° Menu Traditionnel

4 Services - Apéritif - Vins - Café

(vin à discrétion: Cuvée de la Côte d'Or -
Nuit St Georges - BLANC, ROSE, ROUGE)

1350 F. -T.T.C.-

2° Menu de Chasse

SPECIALITES et GIBIER d'Ardenne

6 Services - Apéritif - Vins
d'accompagnement - Café

1950 F. -T.T.C.-

MEMES FORMULES POUR LES FETES DE FIN D'ANNEE

Et toujours, sa carte variée CULINAIRE et VINICOLE
et sa petite restauration en taverne

S.C. CRUPET: PROFECIAT...!

Depuis une dizaine d'années, nous n'avions plus connu un début de championnat aussi réussi: 5 victoires sur 7 matches, dont quatre consécutifs... 14 points sur 18 et un classement enviable: la seconde place derrière Salzinnes, invaincu à ce jour, mais que nous attendons de pied ferme...

Bref, toutes les raisons d'être satisfaits et surtout... fiers d'être crupétois...

Allez les Diabes, courage et confiance! La récompense est au bout du chemin... PROFECIAT!

Merci aux supporters et amis qui nous restent fidèles, lors de nos matches à Crupet... et en déplacement. Merci aussi à ceux qui nous suivent lors de nos manifestations annexes: kermesse (le banquet du dimanche fut un succès), choucroute, concours de couyon et autres... COCHONNAILLES, mais c'est pour plus tard...

A.Q.



IN MEMORIAM

LE PETIT BOULANGER NOUS A QUITTES...

Nous appréhendions depuis longtemps le départ de Ghislain, il vient de nous quitter avant la ducasse qu'il aurait tant aimé vivre...

Jusqu'au dernier moment, il est resté conscient de son état, il a fait ses adieux à chacun de ses visiteurs et s'est assuré que tout était en ordre pour lui... et pour Julia après lui...

Ghislain a gardé son sourire narquois jusqu'à ses derniers instants, certain que l'on garderait de lui un souvenir amusé.

Lorsqu'il montait à l'église pour assister à l'enterrement d'un crupétois, il voulait que ce fut "à pîd, en sondjant au mwärt"...

Ce lundi 21 septembre, nous sommes allés à pied, en pensant à lui et au message de serviabilité, de sens commercial, de dévouement à la cause touristique crupétoise qu'il nous laisse en héritage...

Avec Ghislain WAGNER, c'est un peu de la vie de Crupet qui s'en est allée...

Ses amis de "CRUP'ECHOS"

POMPES FUNÈBRES et FUNÉRARIUM

avec salon de réception



SERVICE JOUR ET NUIT

HENNUY Roland

AGRÉÉ PAR L'ASSURANCE LIEGEOISE

Rue de Lenny 107A 5360 NATOYE Rue des Quatre Vents 3

ENSEVELISSEMENT - INCINERATION

TOUTES FORMALITES

MONUMENTS FUNERAIRES

FLEURS EN SOIE

Tél. 083/21 50 50 - 21 24 47 - 21 41 73 - 21 34 88



Encore un peu d'Histoire.

En mai 40 un drame s'est joué sur le Rhin et un des protagonistes était notre ami Lucien Leclère, prisonnier de guerre, partageant le sort de ces 1500 autres malheureux qui étaient entassés sur la péniche RHENUS 127, dont l'épopée est retracée ci-dessous.

EXTRAIT ET TRADUCTION DE LA REVUE "NAUTIBEL".

Le désastre RHENUS 127, un des plus sombres drames de la capitulation belge en mai 1940 (par M. VOSS).

La catastrophe du RHENUS 127, une péniche transportant environ 1500 prisonniers de guerre belges vers l'Allemagne est un des plus cruels drames de la capitulation belge en 1940.

30/5/1940 - La campagne des 18 jours est terminée et l'armée belge a capitulé le 28 mai. Des milliers de soldats belges sont fait prisonniers. La plupart d'entre eux sont emmenés à travers la Hollande, étant donné qu'en Belgique tous les ponts ont sauté et le réseau de chemin de fer paralysé.

Une fois en Hollande, il est facile de diriger les prisonniers vers le Reich en les chargeant sur des péniches qui remontent le Rhin.

Bien escortés et après de longues marches dans la chaleur et la poussière, le long des routes des Flandres, les prisonniers passent la frontière et sont menés à pied ou par trams de la société Zeeuwsch-Vlaamsche Tramweg vers Walsoorden ou Terneuzen.

Ce matin-là, quatre transports de charbon et ciment quittent le petit port de Walsoorden. Dans chaque péniche, environ 1500 prisonniers sont entassés dans des conditions extrêmement misérables. Le second navire de cet obscur convoi naviguant vers Dordrecht est le RHENUS 127, une péniche de 1027 tonnes, longue de 76 m.

Dans la soirée de ce 30 mai, les péniches sont dans le voisinage de Willemstad, une petite ville dans la province du Noord Brabant, sur Hollands Diep. Quelques soldats allemands sont stationnés là avec une douzaine de bateaux à moteur, ainsi qu'étant à leur disposition des bateaux de plaisance réquisitionnés.

Vers 19,20 h., une explosion secoue la ville. C'est le RHENUS 127 qui percute une mine magnétique, probablement placée par les allemands, le 13 mai, à environ 700 m. au nord de Willemstadt.

Les premiers moments de confusion passés, les villageois se pressent vers le port. Une vue atroce les y attend ; des corps lacérés, des centaines de personnes blessées flottent partout, quelques uns essaient d'atteindre la rive, d'autres essaient désespérément de sauver un camarade ou s'accrochent aux mâts de la péniche. En quelques minutes, des douzaines de personnes sont noyées. Le RHENUS 127 s'est cassé en deux, des fumées grises sortent de l'épave.

A terre, les premiers secours s'organisent. Le chef du "luchtbeschermingsdienst" (protection aérienne), le Docteur SCHIPHORST et son équipe rassemblent tout le matériel de secours qu'ils peuvent trouver. Le commandant allemand, le capitaine RICHERT, envoie tous les bateaux qu'il a vers le lieu du désastre. Les pêcheurs de Willemstadt sortent également afin de chercher et sauver des vies.

Cependant, il n'est pas si facile de sortir les victimes de l'eau. Le mazout s'échappe de l'épave, rendant tout glissant et plusieurs victimes glissent à nouveau dans l'eau, obligeant les sauveteurs à les repêcher par leurs vêtements, ce qui complique et ralentit toute l'opération de sauvetage. On s'occupe des premiers survivants, les autorités cherchent où les caser : bâtiments scolaires, maisons privées etc. Un hôpital de secours est établi et plusieurs blessés sont soignés dans la Voorstraat. Les habitants donnent tout le secours possible. Bientôt, docteurs, infirmières ainsi que des volontaires qui ont été avisés par messagers (les services téléphoniques sont hors service) arrivent sur place. Ceux qui sont grièvement blessés sont transportés vers les hôpitaux des villages proches, avec les voitures et camions que l'on peut trouver. De Breda, un groupe de la Croix Rouge hollandaise arrive avec des ambulances. Les allemands aussi ont lancé un appel à l'aide mais ils n'ont rien pu faire. C'est seulement le lendemain, tôt dans l'après-midi, qu'une colonne allemande arrive et commence à amener les blessés vers Breda.

Le Feldgendarmerie arrive également sur place, mais avec de moins louables intentions. Ils essayent de rassembler tous ceux qui ne sont pas blessés mais grâce aux habitants de Willemstadt, un certain nombre a pu s'échapper et atteindre la Belgique.

Ce jour, le 31 vers midi, deux des autres péniches continuent leur trajet vers l'Allemagne. Les habitants de Willemstadt ont également contribué à aider les prisonniers dans ces péniches, spécialement en portant de l'eau potable à bord. Des pièces de la péniche détruite continuent à flotter.

Le 1/6/40, les trois premières victimes sont enterrées près de l'église de Willemstadt après une courte cérémonie.

Jour après jour, des corps sont retrouvés. 68 corps ont été enterrés au cimetière (Nederlands Hervormde Begraafplaats), les autres près la Hollands Diep.

Quant au RHENUS 127, ses débris ont été repêchés sur ordre des autorités allemandes. Le 28.6, après plusieurs essais, les hommes du v.d. Tak en Hoogeboezem soulevaient la partie avant de la péniche, laquelle reposait sur un banc de sable. Trois bateaux de sauvetage (Zeeleeuw, Dolfijn et Meermin) et trois pontons flottants étaient nécessaires pour réussir.

Le 30, l'arrière de la péniche fut repêché (partie qui avait été relevée le jour précédent, mais la structure HOUSE-DECK était arrachée et sombrait à nouveau).

Les corps trouvés à bord furent enterrés dans la tombe près de Hollands Diep, à l'exception de la femme du skipper allemand (le skipper est mort également de même que les gardes allemands qui accompagnaient les prisonniers mais très peu de détails sont connus à ce sujet).

L'épave a été déplacée au début de 1941 par la Rijdsdijck Company. Elle a été revendue plus tard à Rederij D.J.L. Akkermans de Rotterdam, qui a restauré la péniche et l'a rebaptisée "GREBBELAND".

En 1945, une petite cérémonie commémorative eut lieu lorsque le bataillon des Iers Fusilliers de l'armée belge fut stationné dans la ville mais ce ne fut que le 30/5/1946 qu'eut lieu la première "réelle" commémoration.

En 1950, tous les corps des victimes (à l'exception de ceux qui ont été rapatriés vers la Belgique) furent rassemblés au cimetière près de Hollands Diep et un monument fut érigé, gravé des noms des 122 victimes identifiées et 12 anonymes. Ce mémorial fut inauguré le 29/5/1950 lors d'une grande cérémonie, en présence de nombreuses personnalités hollandaises et belges, civiles et militaires. Parmi les alliés, certains avaient également délégué leurs représentants (Grande-Bretagne, France, Canada).

Chaque année, le lundi de la Pentecôte, un service commémoratif a lieu à Willemstadt. En 1988, plusieurs centaines de personnes ont assisté à cette réunion et des dizaines ont été à bord du Dutch Prins Maurits, le Themis belge et trois bateaux de la police d'état, pour lancer des couronnes dans le Hollands Diep.

Le 24/9/62, 25 soldats belges, qui étaient enterrés ailleurs, ont été inhumés également à Willemstadt. Parmi eux 15 victimes du RHENUS 127, les dix autres ayant été tués ailleurs en Hollande, soit en 1940 ou en 1944/45.

Des pierres portant leurs noms ont été placées à gauche et à droite du monument original.

On estime que plus ou moins 200 belges ont perdu leur vie dans le désastre du RHENUS 127 vu qu'en dehors des 149 corps enterrés à Willemstadt (12 n'ont jamais été identifiés) et 18 ont été rapatriés en Belgique, un certain nombre ne fut jamais retrouvé.

L'auteur remercie le Wing Commander J.P. SCHELLEKENS, Belgian Air Force Reserve, organisateur de la Willemstadt commémoration ainsi que Monsieur Lucien LECLERE, survivant du RHENUS 127, pour leur aide.

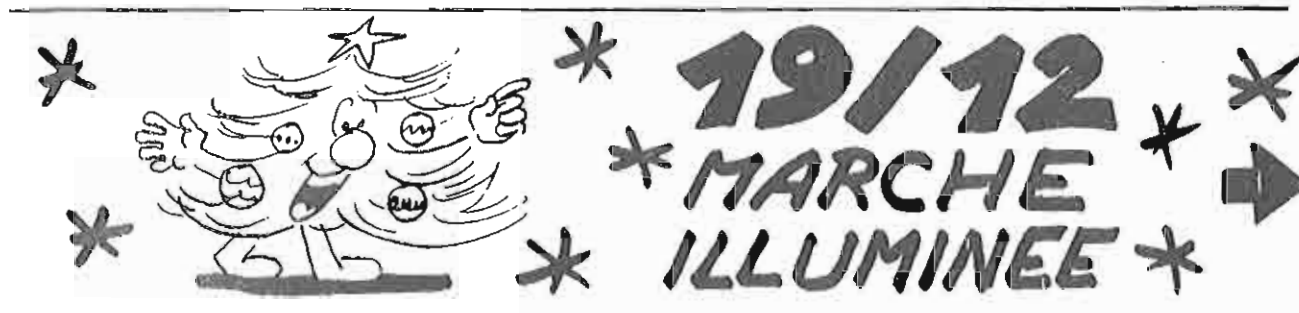

AUTO - PNEUS

SERVICE

AGENT



OFFICIEL

- VENTE ET ENTRETIEN
- SPECIALISTE PNEUS ET JANTES ALU
- AMORTISSEURS MONROE
- LOCATION VOITURE

CINEY - GARE

☎ 083/21.51.29

crupet
a.s.b.l. **85**

Comité d'animation de Crupet

* Crupet'85 * organise le samedi 19 DECEMBRE prochain une " Marche des Cougnous illuminée ", sur un parcours macadamisé dans les rues de CRUPET et environs.

A cette occasion, il est vivement demandé aux Assessois de participer massivement à cette activité, mais aussi et peut - être surtout, aux Crupétois de garnir leur façade ou jardin d'une manière originale rappelant les réjouissances de Noël.

A cet effet, nous encourageons les habitants de Crupet à agrémenter les abords de leur propriété au moyen d'une guirlande électrique que nous leur proposons au prix de 750 F, à réserver chez JP PAQUET, Rue Basse, 21, 5332 CRUPET, TEL: 083 / 69 95 06 et ce, avant le 10 décembre 1992

De même, des crèches extérieures ou garnitures originales seront les bienvenues et, dans cet esprit, le comité organisateur se charge d'ornez certains endroits spécifiques et originaux de Crupet.

Les inscriptions à cette manifestation se feront le 19 décembre entre 14 et 17 h aux anciennes écoles de Crupet, mais il vous est signalé que les illuminations ne fleuriront qu'à partir de 16 h. Le prix des inscriptions est fixé à 100 F, comprenant la dégustation d'un "cougnou" et d'une tasse de café. La participation à cette balade pour les enfants en - dessous de 12 ans est gratuite, et leur donne droit également à la pâtisserie de Noël.

Cette évocation pédestre se terminera par une soirée dansante aux anciennes écoles de Crupet.

RESTAURANT

LES RAMIERS



° RESTAURANT DE GRANDE RENOMMEE, BIEN CONNU DE TOUS LES GOURMETS ET CRITIQUES GASTRONOMIQUES

° ENTOURE DE VERDURE ET AU BORD D'UNE RIVIERE MURMURANTE, VOUS CHOISIREZ ENTRE DIVERS MENUS:

- . Le "Touristique" à 1.350 F.
- : Le "Prestige" à 1.750 F.
- . Le "Dégustation" à 2000 F.

° TRES BELLE CARTE DE VINS AVEC BEAU CHOIX DE BOUTEILLES EN-DESSOUS DE 1.000 F

Il est conseillé de réserver sa table.

Fermé le lundi soir et mardi

Tél. : 083 169 90 70

CRUPET

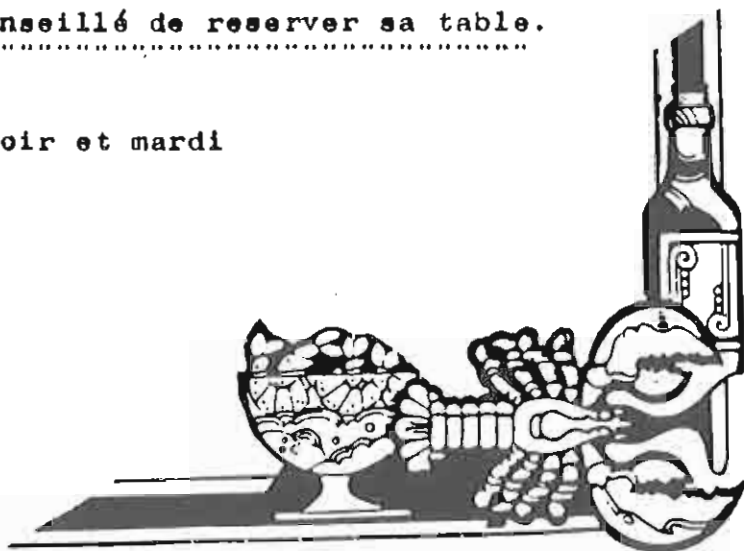

The advertisement features a large, stylized graphic of an engine or mechanical part, composed of numerous horizontal lines of varying lengths, creating a sense of depth and motion. The word "Castrol" is prominently displayed at the top in a bold, italicized sans-serif font. The overall design is framed by two large, dark, diagonal shapes that resemble stylized wings or blades, one on the left and one on the right, both tapering towards the bottom.

Castrol

La technologie Castrol: à la pointe du progrès.

Travaillant en liaison étroite avec les constructeurs, les laboratoires de recherche de Castrol se maintiennent en permanence à la pointe du progrès. Les huiles Castrol gardent, même soumises aux conditions d'utilisation les plus sévères, intact leur pouvoir de lubrification.

Castrol
Une plus grande marge de sécurité.

✦ CASTROL s.a. Helmstraat, 107 - 2200 Antwerpen ☎ 03/217 20 11